朝鮮日報
朝刊
本紙朝夕刊十二面
發行兼編輯人 方應謨 印刷人 金鎭進
發行所 京城府太平通一丁目六一 株式會社 朝鮮日報社

社說

무식이나흔 비극
조고만일에주의합시다

一

부산에 게신 어느분이 방안에 잇는 빈대를 잡기 위하야 휘발유를 뿌리고 문밧게는 모기를 잡기 위하야 모기ㅅ불을 뛰여 노앗다가 밧게 잇는 불이 방안에 잇는 휘발유에 다리어 큰 화재를 이르키어 집을 스몰두채나 태운 일이 잇습니다. 이것은 말하면 무식과 부주의로 인하야 생기는 비극이라고 할것입니다. 여기서 무식하다고 하는 말은 글자를 모른다든가 고상한 문장을 모른다는 말슴이 아니올시다. 모든 물건은 그종류에 따라서 각각 다른 성질을 가지고 잇는데 그 성질을 모르고서 그물건을 쓰는것은 곳 여기서 말슴드리는 무식에 드는것이올시다. 우선 부산의 그이로 말하면 휘발유가 빈대 잡는데 효과가 잇다는 말만 듯고 그휘발유가 불을 다리는힘이 잇는것을 몰랏거나 그러치안으면 알고도 잠시 부주의하엿든 까닭으로 오직 자기만 큰 재앙을 당햇슬뿐아니라, 이웃에 잇는 남한데까지 못할 일을 한것이올시다.

二

이 사회는 다른사회보다 문화의정도가 나즌탓인가? 누구나 알고 잇슬만한 상식의 부족과 또는 사소한 부주의로 인하야 큰 일을 저즈르는 례가 굉장히 만습니다. 저번 날도 서울 안 룡산 근방에서 전차를 타고 가든 부인이 운전대 우흐로 잇는 『차-를·뿌레이카-』가 반대방향으로 도라오면서 부닥치는 소리에 놀래면서 진행중의 전차밧그로 뛰어나리다가 도로의 아스팔트 바닥에 떠러저서 즉사하엿다는 말을 드럿거니와 그밧게도 모기장 안에 초ㅅ불을 켜노앗다가 타 죽은 사람 이라든가, 철로의 레루ㅅ대를 베고 자다가 기차에 치워 죽는 사람이라든가가 얼마나 만습니까? 약간한 무식과 사소한 부주의가 이러케 큰결과를 내는 실례를 좀더 절실히 아려둘 필요가 잇고 또 누구든지 몬저 알으신 이는 이것을 자기혼자만 알고 잇슬것이아니라 비록 글을 몰라서 신문을 못보시는 분에게까지도 골고로 알리워 드릴필요가 잇다고합니다.

三

물론 애들 가트면 모르되 상식, 사실이 넘은 이들한데는 이제 새삼스럽게 글을 가르키고 학리를 가르켜 주어서 이런 일이 업도록 할수는 업는것이올시다. 그러니까 아모리 글자를 모르는 이들한데라도 혼이 가정에서 씨우는 물건으로서 잘못하면 큰 일을 채는 물건에 대해서는 혹은 아는 사람끼리 혹은 이웃가리 서로 가르키며, 서로 주의를 주어서 이런 일이 업도록 할 필요가 잇습니다. 이것은 다만 우리가 뜻하지 안흔 재앙을 면하기 위해서도 물론 절대로 필요가 잇는 일이어니와 또한 이것을 알고 이것을 주의하야 이런 일이 도모지 업게 하는것은 사회의 한 사람으로서 당연히 직혀갈 의무라고 볼수가 잇습니다. 왜 그러냐? 하면, 내가 한번 잘못하면 그앙화는 홀로 나-치 못한 [illegible] 미치게 [illegible] 한 사람에게만 오는것이 아니 [illegible] 까닭 [illegible] 락 그로 [illegible] 남 [illegible] 까지 조 [illegible] 첫재 [illegible] 서로 주의합시다. 다음은 그것을 이 [illegible] 그다음은 [illegible] 일니옵시다.

我增援部隊到着
海陸互應·奮戰十六時間만에
敵軍을租界外로驅逐

【上海十八日發同盟】 海軍武官室午後四時十五分發表 我有力한增援部隊는 今日 午後一時 某方面으로부터 到着하엿는데 여롤 安田部隊라稱하고 即時 某方面에配備하엿다

【上海十八日發同盟】 十七日午前 敵正規兵十餘名은 楊樹浦 附近메리야스工廠、興德路附近을偵察하엿다는 報告가잇서서 警戒하고잇든中 午後二時頃 突然 同工廠附近에 敵大部隊가 租界의境界線을 突破하고 侵入하야 附近을 占據함으로 同方面 警備部隊○○部隊長은 即時 守備兵을거느리고 壯烈한 白兵戰을演出하야 이를 擊退하엿다 그런대 敵軍은 其後 益益兵力을增加하야 東華紡、大康紡、公大紡、第一工場의四方面에서 我를包圍하엿는데 그兵力의 一個旅를 不下하나 猛烈히 我를 攻擊하여옴으로 陸戰隊에서는 敵에 對하야 軍艦○○은 黃浦江上에서 猛烈한砲火를 敵軍에게 集中하야 陸海互應으로 奮戰을 繼續하기實로 十六時間에 亘하엿다 그리하야 今朝六時 敵에게 殲滅的打擊을 與하고 租界外로驅逐하야 이를 原位置에 復歸케하엿다

敵機三機擊墜
海軍省副官談

【東京電話同盟】 海軍省에서는 副官談形式으로써 十六日上海附近의 我海軍航空隊의 戰況에 關하야 十七日午前十一時 左와如히 發表하엿다

一、海軍省副官談
一、昨十六日午前 新興及 虹橋方面支那空軍根據地를 爆擊하고 이에 多大한損害를與한 我○○海軍航空部隊는 그○○機로서 我陸戰隊와協力하야 同日午前午後數回에亘하야 江灣、南翔、大場鎭方面의敵砲兵陣地에 猛烈한爆擊을加하고 또 다른○○機는空中戰鬪에서 支那軍다그라스機二、고르세야機一計三機를擊墜하엿다 本攻擊中 我軍에는 損害가업섯다

江灣의陣地를空爆
浦東砲陣도全滅
八字橋支軍損害莫大

【上海十八日發同盟】 午前十時我海軍機○機는 江灣上空에나타나 敵陣地에 猛烈한爆擊을 敢行하야 多大한損害를 與하엿다

【上海十八日發同盟】 浦東方面으로부터 共同租界、佛國租界에避難하여온 支那人談에依하면 過去二日間 我空軍의 爆擊及 軍艦의 砲擊으로 浦東市街는 大混亂을 이루고 支那軍砲兵陣地는 全滅되엿는데 浦東의 日本人住宅은 全部掠奪되고 一物도 남지안엇다

【上海十八日發同盟】 午後四時十分부터 三十分에亘하야 ○機의 我海軍飛行隊는 八字橋方面의敵에게 猛烈한 機上掃射와 爆擊을加하야 甚大한 損害를與하엿다

連絡委員設置
對政黨關係調整

【東京電話同盟】 政府는 臨時議會召集日字도 決定되엿슴으로 今後提案할 議案其他에關하야 衆議院各派와의 連絡을 圓滑히하기爲하야 連絡委員을 設置하기로되여 十八日午後定例政務官會議에서 勝田、中村、田尻、船田、岸田、池崎六氏를 右連絡委員으로決定하엿다

日清汽船各船을
黃浦江封鎖에使用

【上海十八日發同盟】 日清汽船은 長江沿岸居留民撤退完了後 同方面의 航路를 停止한洛陽丸、岳陽丸、襄陽丸、南陽丸、長陽丸及 廣東航路使用의 嵩山丸을 日清汽船 浦東碼頭에繫留中인바 乘組日本船員은 危險을感하고 撤退하엿슴에 乘하야 無法한 支那軍은 此等汽船을 自由로 移動시켜 佛國租界上流의 黃浦江封鎖用에 使用하고잇다 그러나 아직沈沒은 免하엿다

支那艦隊膺懲?
支海軍現勢及構成

【上海十八日發同盟】 上海에碇泊한 支那第一及 第二艦隊는今回事變에 對하야 專혀沈默을지키고 我必勝艦隊의 威嚴에 눌리여 九江、黃浦江附近에 出沒하는데 十六日夕刻에 突然支那河砲艦으로부터 發射되듯한 地雷가 我軍艦○○을스처 總領事館前棧橋를 粉碎한 事實이잇다 敵艦은 前回上海事件에도 特히 沈默을 직혀 十九路軍과協力하지안코 挑戰行爲를 避한 事實에 鑑하야 今回事變에서도 超然한 態度를 持續하여오드니 支那軍이 非戰鬪員爆擊의 暴擧를 敢行하는것으로보아 이를彰 小艦隊가 何時에 如何한 行動을 取할지알수업슴으로 支那海軍이 此際特히 自重的行動을 取치안는限 帝國海軍은 適當한 機會에 斷乎히膺懲의 巨彈을加하야 全面的打擊을 與하기로 態度를決定하고 其動靜을 監視하기로되엿다 그리고 支那海軍의 現有勢力及 構成은左와如하다

◆海軍兵力

總噸數	約七萬噸
總艦數	約百十隻
內譯	
巡洋艦	九
假巡洋艦	一
砲艦	三一
河砲艦	一五
驅逐艦	二
砲艇	一〇
水雷艇	一四
其他運送測量艦若干	

◆支那海軍部隊編成
中央海軍所屬第一艦隊（沿岸艦隊）上海第二艦隊上海練習艦隊 南京海防巡防處、海道測量局、軍事委員所屬第三艦隊（舊東北海軍）威海衞電雷學校、廣東省江防司令部（舊廣東海軍）

航空部隊戰績
各地에서飛機百五十台擊破
海軍武官室發表

【上海十八日發同盟】 海軍武官室 午後四時發表、今回我航空部隊의 數次에亘한 爆擊場所는 左와如하다
가、八月十四日 杭州、廣德
나、八月十五日 南京、南昌、虹橋、蘇司、紹興、杭州、嘉興、蘇州、句容、揚州
其他黙敵待機中이든 飛行機約百機를 擊破하고 空中戰에서 約五十機를 擊墜하고 格納庫約二十棟을 潰滅시켯다 我方의損害는 極히 輕微하야 我南野安治中尉는 蘇州空中戰에서 名譽의 戰死를 遂하엿다

內閣强化策으로
無任所相說擡頭

【東京電話同盟】 重大時局에 適應할內閣制度改革에 對하야 近衛首相은 前부터 愼重히考究하고잇는바 內閣强化工作으로서 無任所大臣을 設置하자는 論이 閣內에 擡頭하고 또 今回事變을 契機로 社會 經濟各方面에 亘한 戰時的立法뿐만 아니라 內閣自體의 戰時體制가 必要하다 하야 此際各省大臣과는 別個로 若干名의 無任所大臣을 設置하야 近衛首相의 "뿌레인트러스트"로서 國策決定의中心勢力이되게하라는意見이 有力하게되며 二、三閣僚로부터도 近衛首相에 對하야 여러가지意見을 述하엿는데 十八日朝에는 有馬農相은 首相을 私邸에訪問하고 內閣의 强化工作에對하야 여러가지 進言한바 잇섯다 그래서 無任所大臣의設置에依한 內閣强化工作은 今後 매우注目되게되엇다

公大部隊奮戰으로
租界守護를確保
激戰十二時間을繼續

【上海十八日發同盟】 我軍의 巧妙한 閘北爆擊으로 저무든 十七日에는楊樹浦東部方面의 邦人이 續續 虹口方面으로 避難을 開始하엿다 그것은 晝間의 爆擊으로 打擊을바든때문일것이다 저 暴戾한 敵의 砲聲은 하나도 들리지안흘뿐아니라 戰隊의 敵機도 보이지안는다 市街는 開戰以來 처음 靜寂을 뵈이엿다 그러나 그때 租界突破를 企圖한 敵軍은 我軍의 反擊으로 崩壞하엿다 浦東으로부터의 攻擊에 制肘되여 드듸여 防備가 稀薄하게된 東部方面 楊樹浦一帶에 一齊히 逃亡하려고하엿다 東部公大紡第一工場을 직히는 我公大部隊는 이 敵의猛擊에對하야 防戰하야 俄然불을吐하는것가튼激戰이 展開되엿다 銃砲聲은날이밝는 同時에 더욱激化하야 彼我死力을다하야 戰鬪하야 敵의重圍에 陷入되여 一時危險을傳하엿스나 勇猛果敢한 我陸戰隊는 江上으로부터 射出하는 我軍艦의 援護砲擊下에 피투성이가되면서 奮戰又奮戰하야 十八日未明드듸여 敵의大部隊를擊退하야 暴戾한敵軍에게蹂躪되는 生死의境에서던 租界의守護를 完全히하엿다 이英雄部隊에 捧呈하는 賞讚의말을 記者는 敢히 形言할수업다 激戰十二時間 十八日의아침이 밝어지자 戰勝의 喇叭과 함께 光輝잇는 東部戰線의 英雄公大部隊를 訪問하엿다 黃浦江의 저便에는 我軍을 祝福하는것가튼 旭光이올르기始作하엿다 午前五時半 陽光을가득히 바드면서 我空軍은繼續하야 ○機編隊로 虹口上空으로 機影를 나라내여 轟轟한爆音이 市街에 울리어오자 邦人의顏面에는 喜色이가득하엿다

工部局警備問題
妥協案遂成立
(時는午前九時三十分)

【上海十八日發同盟】 虹口클리크以東地區의 工部局警察官撤收問題는 工部局當局과 我官憲間의 交涉不調로되여잇든니 十八日朝 俄然工部局當局은 我方의 要求를 容認하야 左와如한 妥協的協定을 成立식히고 工部局은晝間만 虹口方面에 配備키로되엿다
一、工部局은 楡林路、滙山路、楊樹浦路(發電所附近)三個所에 警察分署를 設하고 日本隊外에 所定한警官을 配置하고 未明부터 午後七時까지 各分署에 오토바이를 配備하야 區域을 巡邏케함
二、夜間은 右警察官을 全部撤收하고 日本軍의 警備에 一任할

和蘭上海에
驅逐艦派遣

【東京電話同盟】 十八日外務省着電에依하면 和蘭政府는 上海在住同國人을 保護키爲하야 驅逐艦바카렌號를 急派하기로되여 同艦은 지난十六日蘭印스라바야를 出帆하야 來二十三日上海에 到着할豫定이다

我空軍編隊로
虹橋飛行場을爆擊
格納庫를粉碎코歸還

【上海十八日發同盟】 午後七時半 我○○機守隊의 飛行機 ○○橋編隊로서 虹橋飛行場에月明을利하야 爆擊을開始、上海上空을 威壓하는 敵의根據地에對하야 壯烈한 爆彈投下를敢行、完全히 飛行場格納庫를 粉碎하야 成果를 거두고 敵의高射砲、機關銃의 反擊을바드면서 悠悠히 八時三十分에 歸還하엿다

青島에撤退한
有野濟南總領事談

【青島十七日發同盟】 濟南其他奧地로부터 撤退者를引率하고 十七日午後八時青島에 到着한 有野濟南總領事는 沈痛한 面貌로 如左히말하엿다 버릴대로버리엿스나 드듸어最後의時間이 到來하엿슴으로撤退하엿다 濟南及 膠濟沿線에 二、三十年間 商權地盤을 植付한居留民의 心情을 생각하면 實로가이업다 今朝五時國旗引下式을行하고 君代를 齊唱할때에는 不知不識間 눈물이흘럿다 韓復榘主席과도 會見하엿스나 韓은濟南이 混亂되며 統制할수업게될때까지는 官商의保護 居留民의 生命財産은 全責任으로서 保護할것을聲明하엿다 이輸送列車에도 韓은 衞隊副官以下 將校數名을 乘車시켜 途中을 警戒하여주엇다 如何間途中에 無事히青島에到着한것은 기뿌다

兩陛下의御仁慈
繃帶、氷砂糖御下賜

【東京電話同盟】 皇后陛下께압서는 지난五月北支에서 活躍하는皇軍의戰傷軍人及 軍屬에對하사 손수감으신 繃帶及 義肢、義眼을 下賜하압시엿거니와 다시 十八日 北支事變及 上海事變滿洲事變關係의 關東軍傷病者에對하사 惶悚하압시게도 繃帶를 下賜하압시는 感激하압신 御盼附가계압시와 小泉陸軍省 醫務局長은 午前十時 宮內省에 出頭하야 拜授하엿는데 皇太后陛下께압서도 在支陸海軍將兵의 傷害를 御念慮하압시고 十八日惶悚하압시게도 御慰問品으로 氷砂糖을 下賜하압시는 旨의 御盼附가계압시엿다 午後二時 陸軍省으로부터 寺倉少將、海軍省으로부터 近藤大佐가 大宮御所에 伺候하고 感激하압신御盼附를拜受하엿는데 兩陛下의御仁慈하압신은 오직恐懼感激할뿐이다

軍令部總長
伏見宮殿下御參內

【東京電話同盟】 伏見軍令部總長宮殿下께서는 十八日午後四時宮中에 御參內 天皇陛下께 御拜謁하시고 御所管事項에 關하야 委曲御奏上하시고 御退出하시엿다

陸軍大臣謹話

【東京電話同盟】 今日은 惶悚하압시게도 皇后陛下께압서는 滿洲事件及 北支事變에關係한 關東軍의 戰傷者에게繃帶、그리고皇太后陛下께압서는 北支事變以來出動將兵에對하사 多大한 御品을 下賜하압시고 또優渥하압신 御말슴을 賜하압신것은 實로恐懼感激不堪하는바이다 第一線將兵은 반드시 이感激하신 思召에感激하고 一層盡忠報國의誠을 다할줄信한다

日清汽船六隻擊沈
海軍武官室發表

【上海十八日發同盟】 十八日午後七時半 海軍武官室發表‖
一、浦東河畔에 繫留한 日清汽船會社의 六船舶은 支那側에게 지난十六日夜부터 十七日까지에 擊沈되엿다 右는 洛陽丸、襄陽丸、長陽丸、瑞陽丸及嵩山丸의 六隻으로 其中嵩山丸은 아직 沈沒되지안엇다 支那側의 暴虐에對하야 帝國海軍은 目下 徹底對應策을考究中이다
二、昨日午前五時 陸戰隊本部에서 發射한 砲彈은 某目標에對하야 二千發中十五發까지正確히 命中한 正確性은 外人을 驚嘆케하엿다
一、英國陸軍正規兵大體는 今日着滬即時 英國義勇隊 警備區域에 配置를完了하엿다
一、陸軍隊와 協力하야 租界의治安維持에 努力하기로 兩者의意見이 一致되엿다

夕刊後市況 十八日

◆朝取短期◆

	後引	高値	低値
朝取	八六·〇	八六·〇	八六·〇
同新		三三·〇	三〇·九
鐘新	一三六·六	一四〇·七	一三六·五
大新	七六·五	七七·六	七六·五
東新	一三八·二	一四〇·八	一三八·二
日産	六九·八	六九·八	六九·八
同新	—	—	—
拓新	—	—	—
帝人	—	—	—
鋼管	—	—	—

◆橫濱 生系 後引◆ 當限八三四〇〇 先限八〇四〇〇
◆福井 人絹 後引◆ 當限 六八二〇 先限 七〇〇〇

獻金·慰問金接受

北支事變勃發以來民間의 國防獻金과 軍隊慰問金은 날로遝至하는 形便인데 本社에서는 一般有志의便宜를 爲하야 이를接受傳達하라하오니 江湖有志는만히 奮發하심을바랍니다.

朝鮮日報社

荒唐無稽한幽靈宗敎 仙道敎事件不日送局

愚民을欺罔、入敎金十數萬圓騙取

平康署摘發로罪狀白日下에

【平康】 루보=세계범죄사상에 첫머리를 점령하고만 살인마의집합체 백백교(白白敎)가 작년겨울동대문서에 적발된것을계기로 조선안에 호터저잇든 소위류사종교단체는 차례차례로 날카로운 당국의 칼날을맛고 쓰러저 간다 금년사월이래 강원도평강(江原道平康)경찰서에서 그서가 생긴이래의 가장큰사건으로 강원도경찰부지휘하에 서원이총동원되여 전조선각지는 물론 멀리만주국(滿洲國)까지 가서 일당을 포진(捕盡)한 소위선도교(仙道敎)사건은 교주김홍기(金弘基=一名 洪圈)등간부급이십여명을 중심으로 오개월간 문자그대로의 불면불휴의취조를 계속하고잇든중 최근 취조를끗마치고 오는이십일일 교주등십륙명의 간부를 송국하게되엿다한다

그간오개월동안에 직접간접으로 이사건에 관련되여평강서의 문을 드나든 증인참고인등은실로 천여명이란 놀라운수자를보여주고잇스며 둔신(遁身)예언(豫言)불식장생(不食長生)등의황당무계(荒唐無稽)한소리로농산어촌의 대중을기만하야 일시는 일만으로헤아리는 교도를모집하고 오원이상 천원까지의입교금 십수만금으로 간부들이 호화로운생활을 하여가는일방 부내연희장(延禧莊)주택지에 오만금을들여자하야 건축사업을하는등 욱일승천의 기세를보이고잇든 선도교도 검찰당국의 철퇴를한번맛자 여지업시 부서되고말엇다 이선도교는 그목적하는바가 금전과 모종운동에 잇섯스므로백백교와가티 잔학한 살육을 안한점이 사회적으로보아 무엇보다도 다행한점이라고 하겟다

送局者住所姓名

▲京城府櫻下町十番地 大先生 金弘基(五五)
▲京城府北阿峴町三番地 小先生 金重燮(四二)
▲滿洲國間島省和龍縣土山子 外務 金亭植(三七)
▲同上 金相國(四一)
▲黃海道遂安郡遂安面龍亭里 車鳳南(三九)
▲黃海道谷山郡淸溪面文陽里 金寅甲(五七)
▲京城府蓬萊町 元賛淑(四四)
▲江原道伊川郡安峽面學城里 朴京龍(四〇)
▲黃海道新溪郡麻西面香池里 李連玕(五〇)
▲同上
▲同上 安敎憲(四五)
▲京畿道長湍郡小南面朴淵里 徐壁煥(三二)
▲黃海道金川郡縣內面牛峰里 金仁權(三九)
▲平安南道順川郡厚灘面石井里 金大權(四〇)
▲江原道金化郡任南面水洞里 朴賛俊(二九)
▲京城府靈里町九八 吳聖根(五六) 金重煥(四四)

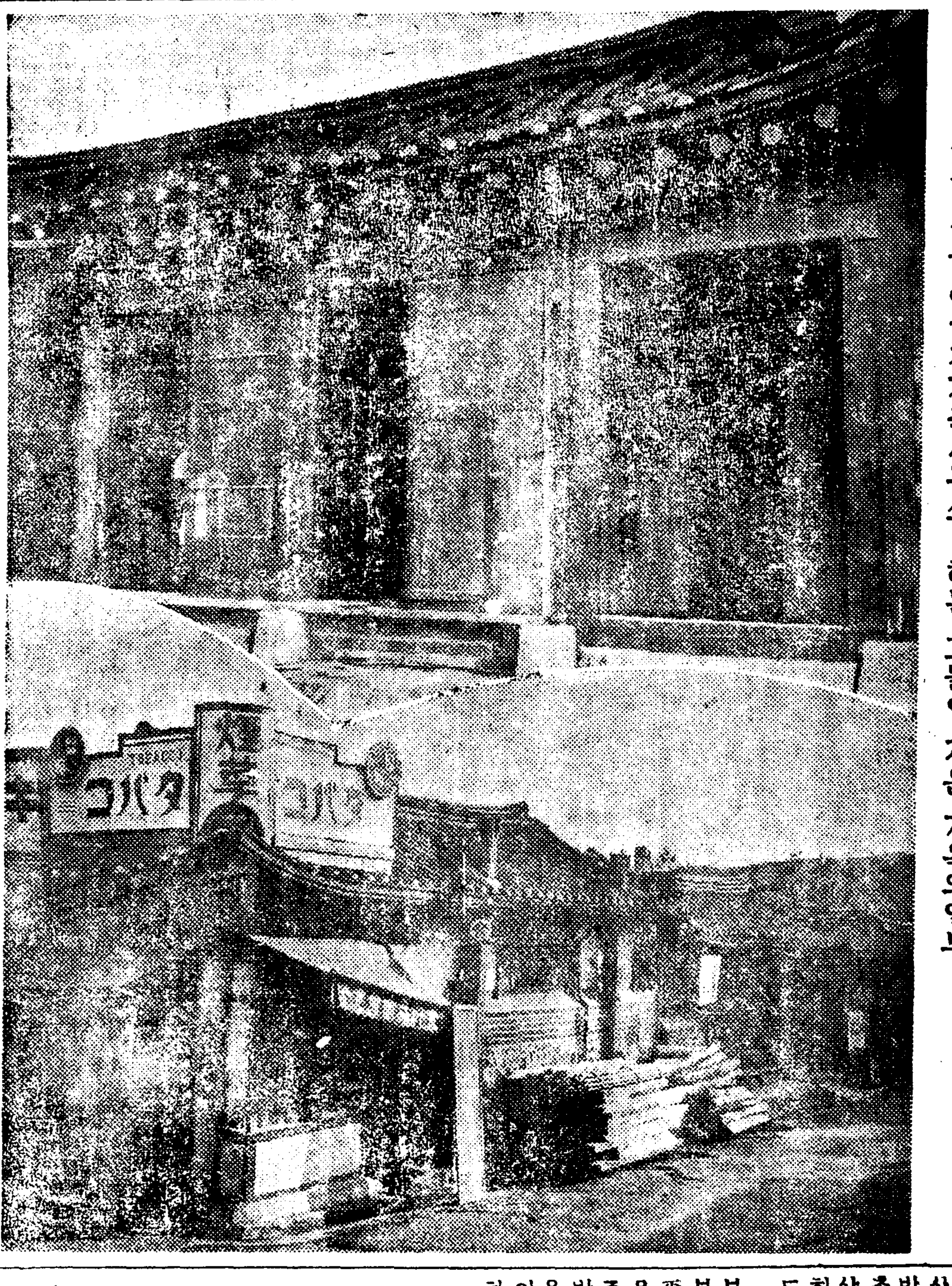

사진 상은 연히장건축사무소 하는 그들이 지은 가옥의일부

萬名敎徒獲得 本部를平康에

惡計의出發은十年前

【平康】 소화이년등에 보천교(普天敎)의 륙임(六任)이란 직함을 사퇴하고나온 소선생(小先生)김중섭(金重燮)은 보천교 김천포교부장(金川布敎部長) 리남수(李南修)의동의를엇고 그해십월경에 경성아현정(阿峴町)에사는 김홍기(金弘基)와 자칭조선〇〇운동결사조직을 협의하고 소화삼년봄 황해도신계군마서면 번지리(黃海道新溪郡麻西面番池里)에서 서벽환(徐壁煥)안교헌(安敎憲)박경룡(朴京龍) 리남수(李南修)등 여섯명이 회합한결과 비밀결사를 조직하야 암암리에운동할것을 결의한것이 이선도교의출발이다 계속하야 전기번지리에서 대선생(大先生) 김홍기를중심으로 리련우(李連玕)김천권(金天權)을 추가하야 팔인회의를열고 경찰의눈을피함에는 종교단체로 일홈을 짓는것이 필요하다고하야 단체일홈을 선도교라고칭할것을 결의하엿다 또한 그해년말부터 본격적포교진(布敎陣)을 치게되엿는데 『天地神命에告하는祭』라는 표어를내세워서 우선 표면을『갑푸라ー지』하기로하고 다음과가티 간부를 선거하엿다

仙道敎의 組織

─大先生─金弘基
─小先生─金重燮
─財務部長─李龍奎
─外務部長─金亭植
(敎徒募集)
─巡察部長─徐仁煥
(敎徒勸誘係)

이상과가티 간부를 조직한후에 곳계속하야 교도를 획득하기에 전심하엿는데 제일차로 모집된것이 일천팔백명이엿섯다 그러나 대사업을 완성함에는 교도수가 너무적다고하야 간부외에 차복남(車福男) 김상국(金相國)등을 교도모집위원으로 선정한후 일만명을목표로 제이차모집에 성공하엿다 이때교도에게서는 입교금으로 오원이상을 바든것이다

또한 선도교의 교도모집규정은 성년(成年)한 남자만을 표준으로한것도 이교의 특색이라고하겟다 이상과가티 일만교도획득에성공한 선도교에서는 소화륙년삼월경 총참모 김중섭이가경찰의 눈을피하려고 안전지대를 차자본부를 설립코저 정감록(鄭鑑錄)의 말대로 비산비야(非山非野)를차자 평강군현내면리목리(縣內面梨木里)에 오게되엿다 그리하야 그동리에사는 엄락기(嚴洛基)의 집에간부가 집합하야 리목평원(梨木平原)을 근거지로하고 활동을 개시할계획하에 리목평원에다가 위선가옥 이십호를 건축하고 그곳에는장차 교도청으를 이주식힐 계획을 세웟다

별항 리목리에서 일대운동을계획하든중 때마침 강원도화천(華川)지방에서 교도이、삼호가 리목리송어포(梨木里松魚浦)에이사와되엿는데 이때부터 방에 이상한풍설이돌며 조고만촌락에 객의왕래가 만흔것을수상하게여인 평강서원이 그들의회합장소를 습격하고 간부와교도의일부를 체포하엿다

이기미를 아러채린 남어지간부들은 곳각지로 호터젓는데일부는 경기도양평군북면화악산(楊平郡北面華岳山)에 모히여 광산을경영하는척하기도하고 또는만주방면으로 탈주한자도잇섯다 평강서에서는 체포하여온이들을 취조하여본결과 의외에도내용이 넘어놀라는일방 곳잔당을타진하기에 전력을다하얏다 금년봄부터는부전(富田)서장이제일선에서 지휘하며경성과만주국룡정(龍井)총령사관에 수사대를 파견하야 차례로 잡어드린것이다 다음 마지막으로 최후까지범망을피하여 단기든대선생 소선생조차 금년사월경성부내에서붓잡혀서 선도교간부검거의 최후의막을 다치고말엇는데 이들서울에잡복하엿든 간부들은 감시의눈을 피하려고 회합장소를경성부청 경성역 훈련원(訓練院)등 사람만히 모히는곳으로 선택하엿든것이 판명되엿스며 만여명교도의 명부는 그후안변군 사근리(安邊郡沙根里)암굴속에서 발견되엿다한다

京城驛 府廳等 繁雜한場所에서 避身幹部街頭連絡・

事件發覺當時의經路

少年轢傷

십팔일오후 여덟시반경 경성세 부내래평동일정목일번지

虛榮女出奔

시내도화정(桃花町)사백괄십이번지 최성?(崔聖?)의처 차순님(車順任)(二七)은 집안이가난하다고 자기남편과늘싸홈을 계속하드니 뜻대로 호화로운생활을하고저하든그는 필경 지난십오일에 집을나가 중림정(中林町) 봉래정(蓬萊町)공덕정(孔德町)등으로도라다니며 어느주점(酒店)에가서 잇는모양인데 차저달라는 수색원이 금일룡산서에드러왓다

侍天敎堂으로 誠信女校移轉

기보=지난달세날 경성녀자상업학교가 신축이전한뒤 그학교에서쓰고잇든 견지정(堅志町)시천교당(侍天敎堂)의 임차사용권(賃借使用權)을 둘러싸고 성신녀학교(誠信)와 명성(明星)학교의두학교가 다루고잇다는것은 당시보도한바어니와 성신녀학교는엿서날 전부이사를마첫스므로 명성숙에서는 그학교가쓰고남는거은교실이업스므로 용할수업다는 교실이잇스니 그것이라도 사용하도록 교섭을하엿으나 쓰고남교에서는 다른곳을 물색중이나 용이히구하지못하고 불원에개학을압두고 직원학부형간에 적지안흔우려에 싸여잇다고한다

"돈잘쓰는美男子"는 意外！소매치기團長

수일전 동대문서에서는 동대문 전차정류장을 어름어름하는 미아정년하나를 스리상습혐의로 인치하고 이래엄중한 취조를한결과 그는과연 천재적스리 단장인것이판명되엿다 그는 부내사근정(沙斤町)삼백이십일번지의일호전과이범 림석봉(林石奉)(三八)으로 신설정(新設町)사번지의사설 김태운(金泰運)(二三)외 세명과 스리단을조직하야가지고 자기는 흉사하단장이되여 주로혼잡한 전차안을 비롯하야 백화점,정거장,밤거리등을 일터로 스리를전문으로한것인데 그들의 손에걸린 피해액은 상당여건에 상천원의 거액에달한다 그중 전기림석봉이가 한것만도 칠백사십일 여덟시경 로량진가는 전차가 황금정네거리를 지날때 승객의호주머니에서 현금이백오십원을 훔처낸것을비롯하야 그이튼날에는백여원등 천재적수완으로 한달동안에 이천여원을 버려가지고는 전부 시내각유곽에서 호유를하여오든것으로 창기사이에는 "돈잘쓰는미남자"로평판이놉핫든것이다 동서에서는 수일전 그와가장만히 관계를한 창기이십여명이 한거번에 증인으로 불리어와서 마치"창기전람회"의위관(?)으로 정한일도잇섯다

龍山에隣保館 府에서計畫中

경성부에서는 명년도에 삼만원의예산으로 룡산원정(元町)방면에 린보관(隣保館)을 설치할계획을세우고잇다한다

遺族優遇案 鐵道省告示

【東京電話同盟】 북지사변으로전사한군인 군속(軍屬)의 유족우우안(遺族優遇案)으로 철도성에서는 십팔일에 다음과가티 유족려객운임의 할인(割引證)으로 할인하겟다고 고시하엿다 一、유골 마중이나 또는 밧기위하야 려행하는때 유골을호송하기 위하야 귀향하는때 륙군해군 또는 시(市)정(町)촌(村)장 二、할인은 외훌길 또는왕복승차권에대하야 갈등?할인 三、구간은 성선각역과의사이 四、유족려객 운임할인증은 군사령부 련대구(聯隊區)사령부 운수부(運輸部)전사자소속부대에서 발행한다

스포ー츠欄

甲子園中等野球 準決勝對陣抽籤結果

大朝主催의 第二十三回全日本中等學校優勝野球大會第七日의 準決勝戰은 今十九日午前十時부터 甲子園球場에서 繼續擧行할터인데 其抽籤結果는 다음과갓다

▲第一次戰=(午前十時)中京商業對海草中學
▲第二次戰=瀧川中學對熊本工業

▲第六日 (準準決勝) (午後一時)

	一	二	三	四	五	六	七	八	九
吳港中學	〇	〇	〇	〇	〇	〇	一	〇	〇
熊本工業	〇	二	〇	〇	〇	二	一	〇	A

5A…1

八月中府內 赤痢患者激增

換節期衛生을操心

요지음 경성부내에는 적리(赤痢)환자가 만히 발생한다 이달 초하룻날부터 십칠일까지에 발생한 환자는 팔십오명인데 지난달 한달동안 발생한 환자수팔십구명에 거이 접근하엿다 이가운데서 구경성부내에서는 칠십삼명、신구역에서는 십오명이발생하엿다 그러고 장질부사는 십칠일까지에 십이명박게 발생되지안해서 성적이 조흔편이다 점점환절기(換節期)가 가차워오는터이므로 일반부민은 특별히전염병방지에주의해야할일이다

그날의南北支戰線

生地獄의上海市街

龍華、南昌兩飛行場도大空爆

公大部隊는租界守護를確保

십팔일 오전열한시십오분 해군성 부관당회를 보면 아해군항공부대는 방부(蚌埠)회음(淮陰)방면의 지나공군근거지를 폭격하엿고 해녕(海寧)비행장을 폭격하엿고 그리고 또아측은 전대와협력하야 강만진(江灣鎭)포동(浦東)방면의 적의포병진지를 폭격하엿다 최초의아항공대의장쾌한 폭격에 거의지리멸렬당한 적군은 이날의 폭격과 륙전대의 용맹과감한 공격으로인하야 막대한 손해를 보아지나군은 새로히오십칠사 오십칠사륙십구사의 삼사단을 바꾸어노치안흘수업게되엿다 천진(天津)전투에 천진시정부가 문제드업시 순식간에 폭격을당하고만터니 이번도상해의 시정부근도 십팔일오전열한시반 아해군방공대의 폭격을바닷다 또십팔일 아츰 룡화(龍華)비행장과 송호(淞滬) 경비사령부를 폭격하고 갑북(閘北)일대의 적진을 다시금 철저하게 폭격을 하엿다 십칠일 공대제일방(共大第一紡) 부근과 미로(美路)방면의 적은 상당히완강한 기세를보히고잇섯고 십륙일저녁때에 이러난 아총령사관압폭발사건도 척이발사한 지나수뢰정의 어뢰(魚雷)로 판명되는등 지나군의 저항도 자못완강하더니 십팔일의 아해군항공대의 용맹무쌍한 기록적 대공폭에 마지막숨이 넘어가는듯하다 이대폭격에 의하야 십칠일부터 양수포(楊樹浦)인상항(引翔港)(公大紡)지구에 집결하야 공대방적의 포위공격하려던 약이개려단의 적군도 문제업시 폭격을 당하고 말엇다 이와가티 이제상해의 공중전은 현대 과학전의 전형적 실전을 나타내여이때문에 상해는 아수라(阿修羅)의 거리로 변하엿다 소주하(蘇州河)이남의 공동조계와 불조계에 중만한 피난민은 삼만명이 더되는모양으로 상해가 전란에파무친지 닷새만에 벌서주택은파괴되고 식량은 결핍되여버려 현금을 가지지못한 지나세민은백주에 략탈을 시작하기에 이르럿다고하니 생지옥의 상해로변한모양이다 십팔일 오전열한시십오분 해군무관실의 발표를보면 십팔일아침 아해군비행대의 폭격으로 말미아마 중국이 그전부터 자랑하든 룡화(龍華)남창(南昌)의 비행장도 완전히폭파되여도저히 수습할수업는 상태에이르럿다고하니 금후적에게 마지막 항복을 밧게될때까지는 어떠케까지라도 추군추군한 지나임으로 아직도 속단할수업는 일이지만 암만해도 어룬과 아히싸홈박게는 안될모양이다 그러나 방금구라파에 체재하면서 여러나라를 상대로 활동을하고잇는 국민정부 재정부장 공상희(孔祥熙)가체크의 군수회사와 오천만불무기구입의 계약을 체결함에 성공하엿다는 보고가잇다고하며 그박게도『오스트리아』의어떤회사와도가튼 계약을매젓다고전하니 그진부가어떤것이며 금후의전향이 또어떠할지 하회를기다려보자

平北의道路復舊費 二百餘萬圓豫想

來新한大野政務總監에게 道知事가詳細報告

【新義州】 평북도토목과에서는수해의 피해조사에 분망중이든바 십칠일 겨우확실한 수자가판명되엿슴으로 동일 미좌(美座)지사로부터 대야(大野)정무총감에게 상세한보고를하는 동시에 본부토목과장에게다음과가튼국고보조신청서를 제출하얏다

▲一等道路復舊工事費 七萬三千六百十五圓
▲二等道路復舊工事費 百二萬六千八百八十五圓
▲三等道路復舊工事費 九十五萬三千八百四十五圓
▲計二百五萬四千四百五圓
▲河川復舊費 二萬五千三百圓

으로 총계이백륙만구천칠백오원인데 일이등 도로복구공사비는 전액을 국고지출、삼등도로급하천피해는 칠할의 국고보조를신청하얏다 그리고산상토목과장은 정무총감귀임후 이십일경 입경할예정이라한다

線路手殉職 順川驛構內서

십칠일 오후여섯시삼십분에 순천역(順川驛)안에서 일을하고잇든 순천보선구(保線區)순천선로반 선로수김봉현(金鳳鉉)(二?)군은 렬차에 머리를 바치어 순직하엿다한다

元面長重傷

십팔일 아침여섯시오십분경 부내남대문통 일정목오번지압에서 황금정행 백사십일호전차=運轉手李基泰(二?)=에 로인하나이치여 곳적십자병원(赤十字病院)에 담어갓는데 출혈이심하야 생명이 위독하다 그는 충남당진군석전면 도림리(唐津郡城田面桃林里)원면장 윤상호(尹相浩)(?)씨로 판명되엿다

善隣商業小松君 奇特한勞力奉仕

부내강기정(岡崎町)륙십구번지 사는 선린상업학교(善隣商業學校)사년생 소송장치(小松庄治)(?)군은 서중휴가를 리용하야병기부(兵器部)에 나라를위하야로력봉사(勞力奉仕)를 하겟다고자원하여옴으로 승락하엿든바 지난 이십구일이래 일은아츰부터『변도』를 가지고가서 전화당번(電話當番)혹은 전령(傳令)등에열심히 근무하고잇서서 군부에서는 자못감격하고잇든터이라한다

養蠶家와蠶絲業者 八十五萬動員

恤兵部에獻納運動

조선잠사회(朝鮮蠶絲會)에서 조선군사련맹과 협조하야 남북지나에서 고렴과 악전고투하며 분전을 계속하는 황군을 휼병(恤兵)키위하야 전조선팔십오만의 양잠가와 잠사업자가 분기하야 총동원하기로되엿다 팔십오만의 양잠가에서는 매호고치(繭)다섯개이상 잡사업자들은 풀솜(眞綿)원료대금으로금품을 헌납하기로 되엿는데 동회에서는 각도지회와 련락하야 대개다음과가티 활동한다고한다

一、양잠가는 추잠공동판매시에 매호고치다섯개이상 헌납할일
二、잠종제조가 제사업자는 풀솜원료대금으로금품을헌납할일
三、풀솜제조는 각군마다 잠업강습소기타에서 봉사적으로제조할일
四、제품은 본회에수집하야 휼병부에 헌납할일

性の不滿

內用トカピアンは斯る症狀に良く効く

早老、性慾減退、神經衰弱のため―精力減退―
性器衰弱―疲勞感―倦怠感―精神力衰退―
陰萎―遺精―夢精―早漏―老衰感等不感症の
ため非常に暗き家庭で幸福を知らざる御方は
是非共再び青春の歡喜悅樂に人生の最大なる幸福感を享受する事が出來るのであります

服藥報告實例の一部

江原道洪川郡邑內里五一 金昌順

眞に高級靈藥トカピアン 定價 三〇錠入 一圓五十錢 六〇錠入 四圓八十錢 百二〇錠入 九圓 百八〇錠入 十三圓

東京市向島區吾嬬町東三ノ一六 東京漢洋藥學研究所 振替東京三九三二一五番

國民中學講義錄

緊急處分 大投賣斷行

中學全學期十二卷十二册合本을 단지一圓五十錢에投賣함

發賣元 大阪市東淀川區南方町 振替大阪五六〇一四 現代出版社

緊急處分으로 內容見本은 업다。

문둥병

레프라菌死滅法及靑養生法

문둥병은 레프라菌及病毒으로 顔面이 赤黑色、접목가튼班點、痺、手足痺、진무름、眉毛脫、等이드러나 人前에 나오기실은病이다、交際上、緣談에도關係되는 이러한病은 速히適當한良藥으로治療해야한다 本病으로 苦生하는이도 此良藥을써서 全快되야 感謝狀을보내여 주는이가 만타

大阪市浪速區新川三丁目 大福堂本店

小資本業 內案

京城府長沙町二 泰昌工業所

小資本으로되는 軍手와毛メリヤス製造

年中無休收入確實

農村都會에副業으로서適當

日本編物機械株式會社 大阪市此花區四貫島 電話土佐堀五八一五番

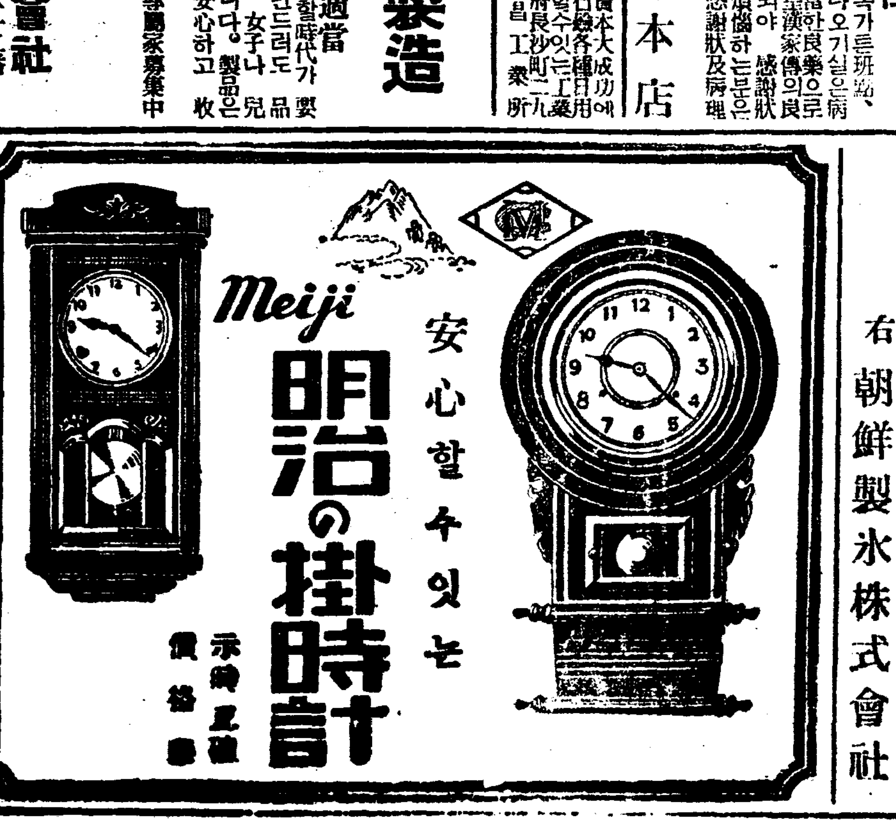

【特約店大募集】

炎暑之際萬一家庭에 氷이必要한急病人이잇슬時는深夜其他로附近氷屋에서買用치못하는분을爲하야 當分間左記個所에서언제나小賣하도록準備되엿사옴기 玆以謹告하나이다

府內新堂町三四 東大門製氷工場 電本三五九一
府內日之出町三 弊社配給所 電本三〇五
府內漢江通五 龍山製氷工場 電龍一六八

右 朝鮮製氷株式會社

●朝鮮의裁縫을機械化하야大發明하엿다

△七세의 小兒라도 能히使用할수잇다

裁縫ミシン

아모리서투른사람이라도 어린아해나로인이나 극히간단하야서툴르지안코 자미잇게바누질할수잇는 朝鮮裁縫미싱이다

特賣 (搭針附)(一臺代金) ……三圓八十錢

製造元 名古屋市西區傳馬町三丁目 東西商事社 電話本局七八番・四五二六番

イカリソース

日本一의產額
日本一의信用
日本一의品質

平南特産平壤栗 今年豊作確定的

今後暴風雨等惡天候만업스면

一萬三千石收穫豫想

【平壤】平安南道特産平壤栗의作況에對해서는 道山林課에서 各郡에 詳細한 調査를 行한結果大體一萬三千石의 收穫을 豫想하게되엿다 그것은 江東郡의 一割減을 除外하면 成川郡은 五千百石 龍岡郡은 九百石、江西郡은二千石、順川郡은 一千二百石으로 全部가 二割로부터 四割까지의 增收를 豫想하야 今後 暴風雨만업다면 朝鮮栗千五百石과가티 豐作은確實하며 現在의 果實의 發育도 아조 順調롭다

千六百町步에 헤아리벳치栽培

咸南道의 五個年計畫

【咸興】咸南道農務課에서는 綠肥의 大增産을 計畫하야 今年度부터 五個年間에 初年四百町步 다음每年三百町步 十六年에는 千六百町步에『헤아리벳치』를 栽培시킬豫定이라고한다

原料繭不足 産組對策講究

寧邊機業界異狀

【寧邊】寧邊郡의 機業은 逐年發展되는 趨勢인바 近者 織物의 需要膨脹은 大小機織工場業者의 興起를 促進하야 寧邊은 바야흐로 斯業의全盛期에 드러가는데 여기에한가지 頭痛을 앓고잇는것은 販路等의 生産에잇서서는 憂慮되는것이 업는現狀인데 아프로 原料繭의 不足問題가 橫在하야 이는 操業에 直接關係가잇는것으로서 卽今年度 原料繭의 總需要는 四萬貫인데 産組에서 買入한것은 겨우 一萬一千貫이라는 貧弱한 數字임으로 이三萬貫이나되는 不足量을 補充하는것이 큰難問題로 産組當局에서는 此의 解決策으로 本郡의 夏秋繭과 隣郡數個郡의 産繭을 一手買入하는 特權을엇으려고 目下 道産業當局과 鋭意折衝中인바 一般은 그實現을바라고잇는데 實現이되지 안흐면寧邊機業에 잇서서 큰問題가되리라하야 念慮된다고한다 그런데 道産業當局은 이原料繭의 需給圓滑을 爲해서 數三年來로寧邊一郡(一個面除하고)의 産繭만은 一手買入하는 特權을 産業組合에 주어온터인데 前記와 如히 機業膨脹에따라 그것만으로는엽청나게 不足되며 또그것은 一般農村의 家庭工業의 振興에따라 大部分이 自家에 쓰는關係上 共販에 나오는 出廻繭이해마다 주러지는데도 原因이잇다는바 어떠튼 數個郡의 産繭買入을 産組에 맛기는것이 時急한 原料繭問題의 打開策이라고한다

電氣、機械講習

志願者意外多數

九月一日부터 養成키로決定한 電氣及 機械의熟練工講習生募集은 八月卄五日로 마감인데志願者가 意外로만허 電氣、機械모다 豫定의百名을 훨신突破하얏다 이대로나가면 各二百名에達할것이라한다

國有林을利用 面財源涵養

平南서五個面에實施

【平壤】平安南道山林課에서는道內의 面基本財産林과 面營農用林地의 造成을 爲하야 各方面으로 計畫中이든바 比較的 僅少한經費로 造林完成을 식힌後 無償讓與를 할수잇는 國有林의 造林貸付事業에 着眼하고 爲先 成川郡成川面은 百八十町步餘同大谷面은 六百二十八町步餘 同三興面은 六百四十餘町步 同通仙面은 二百八十三町步餘 同甑泉面은 四百九十七町步餘 合計二千二百三十町步三段六畝의 國有林野에 對하야 貸付를 出願中이든바 十日總督府로부터 許可되엿스므로 旣定計畫대로의造林을 施行 面財源涵養에 充當키로되엿다

菓果聲價發揮코저

大邱서組合員講習

【大邱】慶北果物組合에서는 朝鮮名物大邱菜果의 名聲을 더욱 … 위하야 一般組合員의技術向上및 病虫害의根本的驅除策을 徹底히 講究하려고 北海道帝大敎授鳥居農學博士를招聘하야 十五日부터 大邱公會堂에서 講習會를 開催하얏는데 組合員을 爲始하야 農林生慶南昌寧郡技手等 約三百餘名이參席하야 大盛況을 이루엇다

三無蠶解散總會

朝鮮中央無蠶에 合同된 共濟共立、興業의 三無蠶會社는 八月三十一日午後一時부터 各其臨時總會를開하고 解散에 伴한 左記件을 附議함

一、朝鮮中央無蠶會社에 當社營業權一切를 讓渡함에關한 假契約承認件

二、當會社를解散할件

三、淸算人의選任과其報酬額決定件

産金報國

大同鑛山組合서 緊急組合長會議

大同鑛山中央組合에서는 理事長李鍾萬氏司會下에 去十六日과 十七日兩日에 亘하야 同事務所內에서 緊急地方組合長會議를 開催하고 過般特別議會를 通過한 産金法과 當局의 産金奬勵政策에 順應하게 大同鑛山組合이率先하야 産金增有를 圖하야써産金報國 非常時 善處를 念願하는諸種의 討議를하야 크게氣勢를 올리고 一層緊張을 約束하고 同十七日午後六時閉會後고銀月莊에서 懇親會가 잇섯다는데 討議事項과 決議文은 如左하다

▲討議事項

一、産金政策에 順應하게 經營鑛山의 設備計畫을 擴充하는同時에 組合의 組織을 一層廣範圍로 擴大할수잇도록 修正할것

二、主要産金地帶에 本組合의地方組合을 組織하고 各鑛業權者를 糾合하야 共同施設을하야써 鑛業經營의 合理化를促進할것

▲決議文

國家非常時局에際한 朝鮮産金事業은 一層 其重要性을 增하고 또 目下의 最大急務로되여 當局에서는 이미 金鑛業設備奬勵金及金鑛業 共同施設의 奬勵金交付의 政策을 樹立하야 積極的으로 産金增加를 圖하기로 되엿다 其重要政策의一인 鑛業權者組合設立及 共同施設奬勵와 如함은 일즉이 鑛區의 集團化經營의合理化를 期하는 目的下에서 組織된 我組合의精神과一致하는바잇서 甚히 마음을든든히하는바이다 我等은 益益組合의內容充實을 圖하고 當局의政策에 順應하야 積極的으로地下資源을 開發하고 나아가서는 我組合의 精神을 一層擴充하야 一般鑛業家와 굿게 握手하야朝鮮鑛業의 發達에努力을 하야써 産金報國의實을 擧함을 期한다

平南蠶業協議會

【平壤】平安南道 農務課에서는 秋蠶繭의 等級査定의 公正을期하고저 二十日 順川邑內 原蠶種製造所안에서 蠶業協議會를開催하기로되엇는데 이날에는 道內의 各郡과 郡農會員五十名이 參加키로 되어 會合의 結果가 注目된다

藥草栽培奬勵

自給自足을計畫

咸南서明年부터着手

【咸興】咸南道에서는 農家의副業으로 明年度부터 藥草의 大的栽培를 奬勵할計畫으로 目下 그方法을 考究中에잇다 이 藥草는 가장 有利한 副業으로 只今까지 相當한 實績을 보이고잇는데 아직도 滿洲側에서輸入하고잇슴으로 이를 道內에서 自作自給하기까지 栽培케할計畫이라한다

朝鮮의金增産 方針에對하야

穗積殖産局長談

政府는 刻下의 國情에鑑하야 生産力의擴充、國際收支의適合、物資需給의調整等 所謂 經濟三原則을 樹立하고 着着 그實現에 努力하고잇슴은 이미 一般周知의 事實인데 그一方策으로 金의 增産을 圖하기로되어 過般特別議會에 産金法을 提出하고 或은 産金奬勵에 要하는經費를 追加要求하얏는바 모다刻下의 急務라하야 조곰도 修正을 加치안코 原案대로 議會의 協贊을 經한터로 特히 中央政府는 勿論 貴衆兩院에서도 金增産上 朝鮮에期待하는바 極히 큰바잇섯다。

本府는 曩年來 金의增産에對하야서는 探鑛의奬勵 或은 實地指導等 種種 奬勵에 努力하고잇는데 右와如한 情勢에鑑하야 一層 急速히될수록 多量의 産金을 엇기爲하야 朝鮮金鑛業現勢와 斯業界權威者의 意見을 聽取하는等의 愼重調査研究한結果 今後 五個年間에 年産七十五噸에 達케할 方針을 세우고 그 目的達成을 爲하야 必要타고 認하는 各種의 助成計畫도 決定하고 爲先 今年度 所要經費를 追加要求하얏다、勿論 奬勵補助金만으로서 右와如한 彪大한 計畫이 거침업시 遂行되리라고는 決코 생각지 안코나 明年度以降에 잇서 奬勵施設도 擴張하고 其他 目的達成의 手段을 講코저하는바 國費多端의 이지음 政府가 積極的으로 奬勵補助金을 支出하야 크게 金의 增産을 圖하려는 意思를充分히 諒解할수잇는터로 그目的達成을 爲하야서는 斯業者는勿論 一般官民各位의 深甚한 理解와 協力을 엇지안흐면 안될것이다

議會의 協贊을 經한 産金法은 今月十一日 官報로써 公布되어 近近施行되리라고생각하는바 朝鮮은 幾分內地와 事情을 달리하는바가잇스므로 따로 制令으로써 大體 同一內容의 法令을 發布할 생각으로 目下審議中이다 그러나 奬勵施設에 關한 事項은 速히 實施를 要하므로 今日 金鑛業設備奬勵金交付規則 及探鑛奬勵金交付規則에 依한 金鑛奬勵金申請書提出期限의 特例에關한 府令이 發布된터이다 이제 此等規則의 要旨에 對하야 述하면 如左하다

金鑛業設備奬勵金交付規則

一、適用을밧는設備

가、鑿岩機設備

이는 空氣鑿岩機又는 電氣鑿岩機의 設備를하려는 金山에 對하야 其設備費의 五割以內의 補助金을 交付하려는것으로 補助할設備는 空氣鑿岩機設備에對하야서는 壓氣機 空氣槽 動力設備 鑿岩機及그据付工事費等 電氣鑿岩機設備에對하야서는 動力設備費 附屬品 工事費及鑿岩機等이다

나、選鑛設備

이는새로 山元에 金鑛의機械選鑛設備를 하려는者에 對하야 其設備費에 對하야 大體三割程度의 補助金을 交付하려는것으로 補助할 設備는 碎鑛、磨鑛、浮游選鑛、汰盤、給水、動力及傳導設備、建家費及工事費等이나 豫算關係上 너무 大規模의 設備에는 及할수업는것으로서 今年度는 大體一日二〇噸處理程度의 設備를 奬勵하려고 생각하고잇다

二、設備奬勵金申請의手續

如何한 金山에 奬勵金이交付되는가는 具體的의 決定은 업스나 奬勵의 目的이 急速히 産金의 增加를 圖함에잇스므로 申請鑛山의 個個의實際狀況을 充分히 調査한후決定될것이라고 생각하므로 此際 此等 設備를하려는이는速히 必要한 書類를 添附하야 提出하기바란다 申請의 期限은 每年四月末日까지이나 今年度에 限하야 九月十五日까지 受理하기로되엿다 그런데 詳細한手續은 本府鑛山課監督係에 照會하기 바란다。

金探鑛奬勵令申請期限의特例에關한府令

金의 探鑛奬勵는 昭和七年度以降 行하고잇는것으로 今年度已定豫算內에서는 이미各各 交付가 指令되엿스나 本議會에서 새로 已定豫算과同額의 補助費가 認定되엿스므로 從來의 方針에依하야 새로 探鑛을 爲하야 坑道를掘鑿하려는이에 交付하기로 되엿다 申請期限은 今日府令으로써 九月十五日까지 延期의 特例가 發布되엿스므로 此亦 速히 提出하기바란다

金鑛業共同施設의奬勵

이는 一地帶에잇는 만흔金山이 各獨立하야 鑛業設備를 할수업는 地域에서 各鑛主가 共同하야 鑛業設備를 行하는境遇 其共同施設費에 對하야 補助金이 交付되는것으로 補助되는 設備費는 選鑛設備火藥庫設置 드린購入費 小道路의 改修費及 組合費로서 技術者의 給與等이다 그리고 此境遇 共同施設을 行하는 鑛業權者로서 組合을 設立하게 되는것으로 組合費의 補助는 組合設立時부터 五個年間補助할 豫定이다

今年度는 豫算의 形便도잇고 처음 試驗이므로 一個所만 選定하게되엇다 그申請手續等은 目下 立案中인데 地理的으로 共同施設을 行함이 便宜하다고 생각하는이는 될수록 速히 組合員이될사람들과 協議한후 鑛山課에 申出하기바란다 처음 試驗이므로 模範的組合을 設立하고 將來 漸次 增加하여가고저한다

爲先 今年度에잇서 産金奬勵를 爲하야 行하려는 施設은 以上과가튼데 此外 金山道路의 改修開鑿의 促進、送電網의 速成、鑛業技術者 又는 熟練鑛夫의 養成等에 對하야서도 計畫을 進行하고잇서 金增産上 가장 必要한 金融의圓滑을 圖함에 對하야서도 어떠한 方法을 講하고저 調査研究中이다 要컨대 本府는 國家非常時局에 際하야 一層 速히 國防을 充實하고 國力의 伸張을 圖하야써 國威를 發揚하기爲하야 크게 産業興起의 熱意로써 努力하고잇다 勿論 이러한것은 爲政當局으로서는 當然하다 此念을 이저서는 안될것인바 今日의 我國情에 鑑할때는 眞實로 東洋의 平和招來를 爲하야서는 千載一遇의好機이므로 各히 賦與된 業務에 專心努力하야 國策의 遂行을期할 必要가잇다고 信한다 바라건대 大小金山 小鑛業家等의 區別이업시 또業으로 鑛業을 經營함과 그럿치 안흠에不拘하고 地下資源의開發이야말로 모든産業振興의 根源이되는것이오 特히 金의 增産은 刻下 最大의 急務임을 기피 認識하야 그增勢의 促進은 勿論 一般鑛業의 發達에 一段의協力을希望하야 마지안는바이다

婦人俱樂部 九月號 大評判

秋の毛糸編物

豪華本附錄

他に絶對得られぬ三大計画發表

編物は断然婦人倶樂部!!

型も配色も種類も断然日本一!!

今度といふ今度はトテモ素晴しい新型ばかり揃ひました 實物を見たら誰でもビックリする目の覺めるやうなものばかり四十一種發表、型も新しくて、配色も新鮮で、種類も今迄よりはグッと豊富で、全く今迄にない豪華附錄です。初歩の人にも見ながら編める圖解式の一番新しい說明方法で發表!

更に今度は左の大計画つきで大評判!

之だけでも大變な値打!

新考案の三大特長

之こそ雜誌界空前の計畫で、編物界初めての新工夫應用自在

▲刺繡圖案82種

婦人倶樂部の新發明で日本にも外國にもない新工夫、圖案も何も描く世話もなく、見ればスグ編める素晴しい圖案八十一種發表、專門家も之は便利だ!と大悦びのものです。

▲模樣編54種

素晴しい高級品が易々出來る

今迄むづかしいと思はれてゐた模樣編みが僅かの材料費で素晴しい高級品に易々と出來るのでえらい評判です。ぜひお試し下さい。思ひのまゝに出來ます。

▲毛糸造花24種

諸先生新考案になる服飾用

編物に興味を持たれる方なら必ずやって見たい新考案の服用毛糸造花二十四種、誰にも簡單に出來て製品を引立たせるので大評判。

戰慄の北支を逃れて歸った婦人の生々しき座談會

爆音轟き、砲聲天地を壓する、恐怖と戰慄の北支那!! 或は倒れ、或は傷つく幾多の同胞の中から、漸く逃れ歸った婦人が銃後の同胞に語る生々しき體驗第一報。見よ!慘虐、暴戾、限りなき支那の魔手に、誰か魂の底から悲憤を叫ばぬものがあらうぞ!

▲香月司令官夫人が語る將軍の感話

或る一面鬼の如き將軍にも見よ!この優しき情愛。つる夫人が語られた涙と感激の孝養物語

▲血液型による性質適業相性の判斷法

自分の性質を知りたい人、就職する人、結婚する人はぜひと御覽下さい。新垣博士が血液型で分る新研究發表。

▲貞操を失った女に男の血はどう影響するか

一度貞操を失ったら女の體の血は濁るか、先夫の遺傳は殘るか、式場隆三郎博士が語る、婦人必讀の女性新道!

▲吉田絃二郎氏が亡き妻に捧げる涙の手向草

一草一石悉く亡き夫人の思出を殘す草庵に枯坐して語つた吉田氏の切々たる心情、一讀何人も魂の詩人に涙する

新掲載 現代小說

春雷 (加藤武雄)

小說欄

婦人雜誌第一の面白さ!

▲新家庭暦 (菊池寛)

▲愛染かつら (川口松太郎)

▲無明有明 (吉川英治)

▲聖 脣 (淺原六朗)

▲母性の勝利 (安倍季雄) 感激實話 (杉野兵曹長の妻)

▲お辰街道 (子母澤寛)

▲白墨日記 (近江帆三)

▲寫眞小說 銃後愛國行 (大都スター實演)

▲讀切小說 妻歸る日 (林芙美子)

內職で一千円貯めた私の經驗

▲四十円の資本から大工場建設 (三十年の內助秘話)

▲体つきによって違ふ和服類仕立方急所

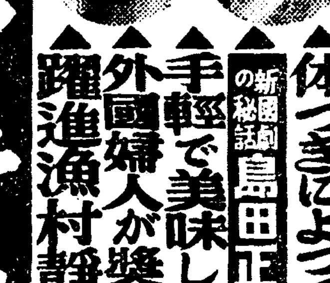

▲新國劇の秘話 島田正吾と辰巳柳太郎 花形二人の涙と感激の友情物語

▲手輕で美味しい九月のお惣菜料理十五種

▲外國婦人が奬めるお美味しいお手輕洋食

▲躍進漁村靜岡縣御前崎村を訪ねて

水の江さん新考案 ターキーエプロン四種作方

松竹歌劇の花形水の江さんが考案して大評判、和裝洋裝どちらにも似合ふエプロン四種の作方發表

▲顏の小皺の豫防法と手當法秘訣

いつまでも若く美しい名流三婦人が秘訣公開で大評判

▲常習便秘を家庭で治した經驗

長年惱んだ便秘を簡單に治した四婦人の家庭療法發表

夫婦喧嘩を吟味する座談會

各界名士名流夫人出席、どうして夫婦喧嘩が起るか、どうすれば夫婦喧嘩をしないで濟むか、夫婦喧嘩の解決法等々、語り合った近頃評判の大座談會。

六十錢 (送料十一錢) 東京小石川 大日本雄辯會講談社 振替東京三九二〇

生鰯魚價格協定에 製造業者猛反對

生鰯一丁에三圓九十錢으로引下하라고 遮湖業者들反對陳情

【遮湖】 함남도내 사업어유공장(鰯油)의 원료정어리를 래반공급하고잇는 동해건착망수산조합(東海巾着網水產組合)에서 정어리갑을 일정(丁)에 사원이십전이라는 노픈갑스로 협정하얏스므로 이러케 생정어리(生鰯)갑시 빗싸고는 온유비제조가 도저히 수지가 맛지안는다고하야 위선 차호온유비제조조합(遮湖鰯油肥製造組合)에서 긴급총회를 열고그대책을 협의한끄테 대표로 리병강(李秉綱)씨등 수명을 선출하야 함남도온유비수산조합과 수산당국에 진정한배잇다。 그진정원등이 제출한 진정요항은

一、建値를 三圓九十錢으로 引下할것
一、今後價格協定를 廢止、現金賣買를 斷行할것
一、建値引下하기까지는收支不均衡이기때문에 取引을 中止할것
一、今後巾着網組合에서 生鰯建値協定의 時에는 關係地製造業者와 水產會 道當局 郡關係者를 立會하야 至極合理的인 價格協定을할것

등인데 그들의 말을 들으면 그일전에 대한 생산비가 이원오전가량으로 원료를 사원이십전으로 사면 원금까지 손을보게되다는것이며 건착망어업조합에서는 생온어일정에 대하야 온유가 일두이승은 난다고 하야 이러한가격을 협정한것이라고하는데 사실은일전에서 성적조아도 일두에 팔구승밧게는 나지안흠으로 공급자인 건착망업자와 온유비제조업자들은 근본적으로 그견해가다르다

그리고 작년중의 생악(生鰯)의가격은 대개삼원팔십전인대 금년에는 이와가티 사십전가량 더 빗싸다고하며 그러타고하야 온유비가격은 조금도 놉혀지지는아넛다고한다

이것은 함남도수산계에 가장 주요한문제의 하나로서 제조업자중 건착망어업을 직접경하고잇는사람을제외한 제조업자들과 건착망업자들과의 가격에대한알력은 더욱심하야질것이며 장래의 추의가자못주목된다한다

慶南道正租共販 五十萬石豫定

來九月一日부터三日間에亘해 共販協議會를開催

【釜山】 경남도에서는 금년가을에 도내에서 수확될정조중 약 오십만석을 공동판매하고자 방금각군을 종용하야 준비중이라하는데 이공동판매에 관한협의를 하고자 오는구월일일부터 삼일까지 삼일간좌기와가티 타합회를 개최한다고한다

九月一日 道廳會議室 昌寧郡、密陽郡、梁山郡、蔚山郡、東萊郡 以上各郡關係者
九月二日 昌寧郡廳、金海郡、昌原郡、宜寧郡、咸安郡、固城郡、統營郡 以上各郡關係者
九月三日 晉州郡廳 晉州郡、南海郡、泗川郡、河東郡、山淸郡、咸陽郡、居昌郡、陝川郡

通川養元學校 普校昇格運動進捗

有志의喜捨金遝至로猛活躍

【通川】 통천군벽양면신대리(通川郡碧養面新垈里)에잇는 사립양원학교(私立養元學校)는 지금으로부터 이십여년전에 창설하야그간가진파란을 당하면서도금일에이르러 벌서팔백여명의졸업생을사회에 내노앗고 현재에도삼백여명의무산아동과 학령초과아동들을 가라치는동천에 유일한학교로 기초를박석가티 만들기위하야 신대리리석진(李錫鎭)씨가 삼천원의거액기부가 잇는것을기회로 학교당국자와 면민이일치협력하야 보교승격운동을 맹렬이하는중이라는데 느저도명춘에는 실현되리라고관측된다

在元山支那人 歸還者가續出

모두歸國할姿勢

【元山】 원산에 거류하는 지나인(支那)들은 일지사변이 발생한후 긴장한생활을 하고잇더니 최근 귀국하는자 날로증가되여 가는모양인데 더욱상해(上海)의 공기가 험악해감을 그들거류민들은 상당한규모로 지반을닷근자 물품과 가장즙물을 처분해가지고 도라가고잇서 벌서백수십명에 달하는모양이다 그리고 지금남어잇는자들은 대부분이 상업자들인데 그들도 상품만 처분하면 곳도라갈 자세를 취하고잇다

檢事局書記課 裁判所와分離

【平壤】 검사국서기과를 재판소와분리독립식히기로되여 그법령이십오일부관보로 발표되엿기때문에 평양지방법원검사국복심법원검사국에서기과를 따로히설치하고 복심에는서기장 지방에는 감독서기를배치하기로되엿고 관내검사분국서기과에도 감독서기를 설치하기로되여 아프로는명실공히 재판소와 검사국으로분리독립하기로되엿다 그런데각감독조임서기는 근일중에 각기임명하기로되엿다

生命내던窃盜 高壓送電線絕斷

【平壤】 수일전 평양부내교구정(橋口町)고물상점에 고압송전선 사오척을 팔려온자를 평양서원이검거취조한결과 이자는 박천군박천면 미륵동(博川郡博川面彌勒洞)김창수(金昌秀)(三一)로지난십사일기픈밤 대동군림원면룡흥리(大同郡林原面龍興里)합전변전소와가든면 인흥리(仁興里)평양부변전소사이에가설한 철탑십육호와 십팔호사이의 고압전선이백팔십미돌을 나무끄테"줄"을다라끄허가지고 부근밧가온대무더두고 사오척식끈허내여 시내에서 파러먹은것이 판명되엿다 고압전선을 노픈철탑에올나가 끈는다는것은질로생명을 내놋코달겨드는 행동일것으로이착난대문에 평양부전당국은 인부삼십여명을 동원하여 하로동안이나복구공사를햇다

平南救護會資金充實

【平壤】 출정장사의 후고의우려를 업게하려는 총후의 열성으로 이번북지사변의 총발과동시에 평안남도를 망라하여 조직된 평남군사구호회에서는 조직즉시로 활동을시작하여 기부를모집키로한결과최초목표이든일만원으로발서돌파하고이만원대에도달하게되여 총후의견고함을일반으로압게햇는데더욱이랑방(郞坊)남원(南苑)천진(天津)부근의전투에서 상당한전상자를내인 평양부에서는 군사후원회와별개로 군사부조법(軍事扶助法)의발동을기다려 군인가족의구호에 본격적활동을시작하기로되여 요구호자의신원조사를하고저 전상자의고향에향하여 조회를하엿다

延安防護團結成式

【延安】 지난십일일오후한시 연안공립보통학교강당에서 연안방호단을 결성하엿다는데 총백명의 단원이모혀 성대히 발회식을거행하엿다고한다

楊口時局認識講話

【楊口】 총후의보국을 하기위하야 양구군(楊口郡)에서는 군과경찰서 각면 향교직원(直員)이 총출동으로 시국을철저히 인식케하려고 십륙일부터 군내각부락에 출장하야 강화회를 개최하기로되엿다한다

軍援聯盟分會結成 高射砲獻納決議

【光陽】 시국의중대성에 빗추어 총후의임무를 다하고저 광양군에서는 지난십칠일오후두시경 무덕전에관민이참집하야 손군수(孫郡守)사회하에 군사후원연맹광양분회 결성선언(宣言)규약(規約)역원(役員)사업토의등을 결정한후 이어광양분회의 첫사업으로 각단체가분담하야 군내에서 이천오백원목표로 헌금을모집하야 고사기관총(高射機關銃)한대를 헌납하기로결정하는 동시에 (香月、川岸)양씨에게 격려전보를 보내기로하고 산회하엿다고한다

"一"日"에"十"萬"五"千"石"

平壤府民水道使用量激增

【平壤】 림복가 지나고 말복(末伏)도지낫것만 서조선일대의 심술궂진폭서는 매일삼십이상도를 계속적으로 오르나리고잇서 더욱이나"아쓰팔트"길우를것고잇는평양의도시사람은 무더위에엇절줄을 모르게하고잇다

이때문에 상수도의 사용량은 최근무서운 형세로 늘러가고십륙일에는 사용량이 일만구천칠십사립방미(立方米)석수로 환산하면십오만사천구백칠석(石)에달햇다

금년최고 사용량은 륙일이십삼일의 일만구천이백륙립방미 십만오천륙백삼십삼석=에는밋지못하나 이대로계속한다면 일간 최대취수능력 일만칠천이백립방미인데다가 사용량은 일만구천립방미가 계속된다면 배수지(配水池)의 수위가 급속도로감하여 고지대에는 배수불가능에빠질우려가 업지안흠으로평양부수도계에서는 극력절수(節水)를하도록 하여달라고이야기하고잇다

天臺에郵便所 設置를陳情

【天台】 황해도연백군룡도면 천태(黃海道延白郡龍道面天台)는천태역을 중심으로룡도(龍道)외삼면의 인구가오만에 달하는데다가 황해선이 개통된이래 비약적발전을 보이고잇스나 우금우편소의 설치가업서 절단부에서 매일일회식배달케 되는터이므로 일반시민의 불편은물론 천태발전상 중대관계가 잇다하여 항상유감으로 생각해나려오든바 지난십이일네면민대표 천여명의 련명으로 체신당국에진정하게되엿다 그리고 진정위원의 성명은다음과갓다한다

▲崔義淳 ▲五谷信三 ▲金澤選 ▲林陽燮

劇場專門窃盜犯人 廿三名送局

釜山檢事局으로

【釜山】 부산부내의 각상설극장(劇場)영화관(映畫館)등을 전문으로관객의 소지한 귀중품급현금등을 절취한 삼십칠명의 절도범을 부산경찰서에서 검거하여 취조중이라함은 기보한바이거니와 어제와 취조가일단끗낫스므로 지난십칠일 오전십일시경에 그삼십칠명중 이십삼명만일건서류와 함께부산검사국에송치하얏다고한다

施工命令기다리여 明春에本格的着工

第一區工事는벌서豫算과設計도終了 平壤府의市街地計畫進捗

【平壤】 평양부에서는 총공비백십오만원을드려 래년일월부터 착수하기로된 구획정리제일구(第一區)사업은 벌서 예산설계를마치고 총독부에서 고시로써시공 명령을기다리고잇는만큼 실시설계에드러가기로되엿다 이보다압서 부시가지는계획계에서 이사업에대하여 시공인가신청에대하여 비공식협의를할 필요를느기어 사정(篠井)기수는 십팔일상경 총독부와절충을하기로되엿는데 사정기수의귀임전후하여 총독부에서는 조선에서 시가지계획의최고권위인 산강(山岡)기사가 래양하여 부계획에대한 지도와검토를하기로되여 평양부의 시가지계획도 벌서 본격적의건설을보기로되엿다

八十老人鐵道自殺

【沙里院】 지난십사일 오후세시이십삼분경 동세시십분사리원역발 북행열차가 사리원역에서 약이키로가량되는 사리원교(沙里院橋)라는철교를 질주할지음에 별안간 백발로인이 뛰여들어자살을하엿다 그는읍내북리(北里)이백삼십이번지 이기선(李基先)(八○)의 조모로서 원인은 얼마전에 아들인 전기기선의 부친이죽자 매일가티 자식을일흔 자기신세타령을 하면서 눈물로 세월을 보내오든중 마침자기의 생일을 그이튼날로두고 아들업는 생일을맛는것이 슬퍼하는 남어지 그가티 자살한것이라한다

地方人事

▲權連浩氏(岐陽學前長老敎牧師) 松禾邑敎會普總會引率次本社松禾支局來訪

遝至하는國防獻金

▲江陵 북지사변 발생이래 거족적으로 이사변 극복에 전심하야 혹은 물질적으로 혹은 정신적으로 총후의 열성을다하고잇서 그결과는 매일여러가지 모양으로 지상에발표되어 보는 이로하야곰 감격을마지안케하거니와 강릉군에서 불일듯 이러나는 국방헌금 황군위문금으로 매일답지하고잇는데 이제이달십일까지의 결과를보면다음과갓다

◇國防獻金

▲十圓林原政市 ▲二圓式井出六三郎 高見澤秀助 ▲三圓朴南顯 ▲一圓五十錢金在鍊▲一圓朴貴吉 ▲五十錢朴始起▲一圓金海淑▲五十錢式元用泰 崔亨集 ▲一圓劉泰淑▲五十錢式咸明淑 金貞淑 郭遊姬▲六圓四十二錢中村博子 中村朝子▲五十錢三角逸郎 ▲二圓式崔德氏 黃澄燮 崔結重 金振伯 ▲一圓五十錢高淸泰 ▲一圓式崔貴圭 高在鶴 李成七 金永福 崔鍵吉 金振洙 崔鎭奎 洪鍾煥 李東夏 崔永大 五十錢 金氏 五圓式 李奭 崔鳳業 十圓式 李輔相 徐廷國 崔顯植 五圓 七十錢 望祥公普校生徒一六四名 卅圓 河庚用 十圓 邱井面金光里農村振興會 一圓式 朴容鳳 崔良業 五十錢式 鄭道和 李憲彬 鄭龍和 鄭尙卄錢式 金振鳴 鄭德和 朴容泰 黃東柱 卅錢 黃圭桓 一圓式 朴容海 黃圭一 金有善 十圓 邱井面彥別里農村振興會 五圓 德峴里婦人會 十圓式 玉溪金融組合職員一同 玉溪金融組合 辛在學 五圓 李載河 二圓卅錢 丁洞面蘭谷婦人會 一圓 朴秉均 一圓式 崔順來 鄭詳和 鄭然湖 全秉植 鄭然日 五圓 朴周鷹 三圓 全炳俊 二圓式 全炳卓、林炳哲 一圓式 朴道允 孫舞秀 南達碩 金東振 朴周一 五十錢式 朴雲實 朴龍達 曹圭孫 朴光實 朴益善 三十錢 南在甲 二十錢 金琴春 三圓五十三錢 朴東夏 一圓 李漢達 二圓 李憲榮 十圓式 帝國畜音器株式會社오케演奏團 金南崎 二十圓 鄭胃敎 一圓 鄭義昌 十圓 鄭圭禹 三圓 吳樹世 四十錢式崔永宇 鄭億校 李根濬 崔永弼 崔永昇 崔聖泰 崔斌圭 吳秉鍋 崔燦夏 二十錢式 朴順昇 文永路 崔斗龍 四圓 柳貢漱 六圓十七錢 角田스에고 角田다쯔고 角田마쯔고 二圓 高濬吉 五十錢 崔相禹 十圓 徐丙玕 十圓式 金東秀 洪貞淑 崔蘭香 李成德 五圓式徐廷完 金在斗 朴黃龍 全東根 李春桂 鄭鎬寶 崔炳極 一圓式 洪相玉 徐鳳花 邊春基 安根化 辛任獸 金貞子 李福龍 嚴淳燮 李阿只 金善玉 薛致東 李春福 金玉石 李月順 姜姓女 李月仙 三圓式 崔鍾軍 朴文子 一圓式 金雲周 官鵬永 南昌結 李錦花 林魯儒 金八成 李壽國 金雲子 崔羣湜 洪富山 張守奉 宋龍述 李秉榮 黃化福 崔琫圭 劉栽根 一圓式 宋又春 禹英玉 洪畀洛 遠伊伯 方元貞 禰瑞植 金月龍 崔相錄 吳秉淵 張聖俊 金演俊 三十三圓 江陵警察署職員一同 一圓 中村助利 一五 崔海圭 五圓 崔東植 五圓式 崔在順 李允植 崔燦鼎

◇慰問金

二十圓 村里規況 三圓五十錢 村里기노에 五圓 村里千代藏 一圓五十錢 村里春子 二圓式 金炳九 崔炳昊 一圓式 洪鍾雲 李德出 申命出 五十錢式 金東福 崔大圓 朴順泰 林完龍 崔基元 二十錢 無名女子 十圓 藪田誠雄 一圓式 李相武 高木秋江 五圓 藪田美代子 十圓 金善煥 五圓 渡邊靜治 二十七圓 望祥消防組 二十五圓 難波榮藏 三圓難波繁子 一圓式 早田義男 川口俊光 十圓 望祥面桃蘭里農村振興會 十圓 金甲斗 一圓朴載基 十圓 鄭然慾 六圓 千夢杞 一圓式朴演秉 李文順 金炳華 朴周燮 五十錢式 徐丙韓 朴東思 金壽福 李永孫 高光範 南基範 千永植 金顯潤 金相文 金相秀 李根植 三十錢式 朴廷植 二十錢式 金演浩 南漢碩 二十圓 林生員外三十一名 十圓十錢 天主敎神父外信徒五十五名 五圓 第七日 安息敎徒 五圓城德面梧山里 農村振興會 二圓十二錢 月呼坪農村 振興會 三圓 鄭雲泰五○錢李鍾河 一圓 沈萬福 七十錢 徐基善 五十錢式 任昌淳 任勝宰五圓 金振淑 一圓式李仁永 金樂達 崔煥軾 權益洙 五十錢式 金振鍵 崔在鶴 權炳完 金應洛 四十錢式 金元植 崔潔樂 三十錢式 金景三 咸基豐 崔河集二十錢 金相洛 二圓李赦必 十錢式 金演鶴外二十三名 二十錢式 高榮柱 金振燮 金秉三 朴容大 金振石 十五錢 金仁鶴

▲潭陽 북중사변으로인하야 시국은 더욱중대성을띄고 잇슴에따라 각지에서일어나는 국방열은 날이갈사록 노파가는 요지음 담양군민들의 국방헌금도쪽주하므로 관계자들은 감격함을 마지안는다

一千圓 鄭容駿 百圓 物芳鎬 二十圓 朴東彥 三十圓 金東鎬 四圓 黃質來 六圓十八錢 金城公普校 百圓 松岡齊 五十圓 梅根時次郎 八圓 金城消防組 十五圓 村上兼政 五十圓 平井勝治 二十圓 林廣天 十圓 荒木龍貞 百圓 潭陽警察署 十圓十錢 武貞面同龍洞婦人團 五圓 山崎淸吉 三十八圓 白羊寺潭陽布敎堂 十圓 金仁龍 二十圓 金仁杰 二百圓 金炳嫉 十圓 久尾義 十圓 早川正 二十圓 鄭炳演容 五圓 具京燮 五圓 邢甲金 一圓 金鍾漢 一圓 徐秉燮 一圓 鄭守鉉 十圓 村山信太郎 十五圓日元吉次 五十圓 松田方仲 百四十四圓六錢 大德面 九十一圓五十五錢 古西面 三十三圓八十錢 武貞面 二十二圓五十錢 大田面 六十七圓 金城面 十六圓八十錢南面 五百五圓十五錢 愛國婦人會 潭陽分會 十四圓九十錢 水北面 四圓 水北公普校 一圓五十五十錢 水北小學校 一圓五十錢 鳳山面 潭洞婦人團 五圓 林鍾鎬 十圓十六錢 鳳山公普校 三圓 成樂周 十圓潭陽小學校 合計金三千八百五十六圓二十錢

▲通化 재만동포들로 군인위문금을 각지에서 거출하고잇는 현상인바 지난십일까지 통화조선인민회(通化朝鮮人民會)와협화회조선인이지부(協和朝鮮人支部)를 거처 일백육십여원의 군대위문금이 모집되엿는데 전만조선인민회 련합회를 통하여 아프로 더욱 모집에 활동하리라고하다

十圓式 金達容 通化朝鮮人民會 一圓岩崎洋服店 五圓梁村宇 一圓崔京浩 十圓 全國律 一圓李和洙 三圓德興商店 二圓滿鮮旅館 一圓李成樹 五十錢式 韓元涉 金炳俊 二圓李根周 一圓式 韓時軒 樂浪館 金井洋服店 五十錢式 카페요카로 - 구라라 宋芳子 劉丑順 朴姬子 咸英愛 金壽卿 李相月 劉福男 一圓日成旅館玄正淑 一圓式京化商店 新明旅館 一圓朴商俊 十圓咸豐基 一圓胡秀彬 一圓朴元根 三圓方仁福 一圓李東成 三圓三合成 二圓 通化普校五十錢 黃鶴九 十圓嚴基漢 一圓五十錢張炳俊 一圓大東精米所 一圓東亞號 五圓金京泰 三圓金彥龍 三圓金 一圓式韓虎 中東均 日滿田寫所 五十錢黃鍾卿 一圓李大和 五圓申龍松 五十錢劉昌煥 一圓李允建 五十錢式李寶丁 金利根 五圓通化旅館金哲宇 一圓劉興周 五十錢式桂成璋 姜鍵常 三圓東洋百精米所 五十錢張德化 一圓式 李益和 金相規 五圓富士時計店 一圓 金重亮 五十錢時榮堂朴鳳道 二閔李時濬 一圓式咸德輝 梁達浩 金亨三 五十錢式朴基允 白樂源 二圓鄭春三 五十錢金學先 一圓式朴俊貞 李和榮 朴鶴鎬 金鳳來 五十錢式安泰弘 許允貞 朴允根 韓永吉 五圓式崔昌英 金圭濂 一圓式寶一浩 柳大佳 金鴻鎭 金萬洙 五十錢式鄭甲洙 李和榮 李文浩 二圓式李澤禧 黃載奭

北朝鮮蹴球大會 優勝은淸德팀에

【城津】 성진공립학생친목회에서 중학사로 주최하는 북조선축구대회는 금년에도예정대로 본보지국후원하에 지난십사일 성진보신보통학교운동장에서 오후두시부터 개최되엿는데참가『팀』은 멀리 청진청덕(淸德)전경고

승은 청덕『팀』에 도라갓다고 한다

松禾居留支那人 續續歸國準備

【松禾】 북지사변이 폭발한이래 조선내에 거류하는지나인의 거취는 자못주목되여오든바 송화지방에잇는 지나인도 극히긴장되여잇든바 몃칠전부터는 가구재산등을 모두정리하며 속속귀국하는중인데 벌서출발한사람도 만타한다

延安 通俗學術大講演會

▲時日 八月十九日午後七時半
▲場所 延安禮拜堂
◇主催 延安留學生親睦會
◇後援 朝鮮日報延安支局

齊齊哈爾 音樂의밤

▲時日 八月二十日午後七時부터
▲場所 齊齊哈爾普通學校
◇主催 齊齊哈爾婦人親睦會
◇後援 朝鮮日報齊齊哈爾支局

長篇小說 어머니

李箕永作 鄭玄雄畫 【126】

第四、子女篇 二、그들의심경(四)

세식구가 이와가티 제각기다른 생각을 품고 그날그날을지나는동에 무정한 세월은 낫과밤을 밧가며 드리서 한달 두달이 가고, 그것은 다시 모아서, 그해가 저물고 새해가 도라왓다。

그러케 한해 두해가 단조롭게 흘러갓다。

그러는대로 서울잇는 진영이는 다달이 숙성해간다。 그는위인이 총명한만큼 글재주도 남에게 뒤지지안헛다。

덕근이는 은행일로 서울을갈적마다 시간만잇스면 꼭 꼭옥영이를 차저갓다。

그는 개성으로 젼근된후에도 옥영이만한 친한 동무를사귈수업섯다。

하기야 은행안에는 날마다만나보는 동료들이 잇지마는 그들은 하나도 덕근이의 마음에맛지안햇다。

그들은 물질적으로 출세하기를 꿈꾸지안흐면, 그날 그날을 무의식하게 소일해 보내라는운 동랑과 주색에 눈이떠서 방랑한 생활에 고혹한 건달패에불과 하엿다。

그래 그는 은행에가서도 그들과 사히지안코, 접두록 아모 말업시 오직 자기의 마튼 사무에만 착심하고 잇섯다。 덕근이의 이와가튼 비사교성과 그의 침잡한 성격을 그들은 되려, 건조무미한 사람이라고 숭보게되엿다。

어떤때 그들은 중역이 업는 조용한 틈을타서, 덕근이를 놀리기를

『그런데 자네는 무슨 재미로 사나?── 술도 안먹고, 담배도 안피우고, 여자도갓가히 안코── 대체 세상재미가 무엇이냐고?』

그러나 덕근이는 그들이 잘 두 물리지안코 그런 속취미에 언제까지나 붓들려잇는것이 도리혀 이상스러보이엿다。

『자네들이야말로 무슨 취미로 밤낫 그짓을 되푸리하는가? 책한권도 보지안코!』

그때 덕근이는 우스면서 이러케 말햇다。

『그럼 자네처럼 책벌레가 되란말인가?』

웬만하면 덕근이의말을 모욕으로 알고 볼쾌해하련만은 그들은 이러케 롱담으로 흘리고 마는것이 덕근이는 더욱 그들을 멸시하고 십게하엿다。

그럴수록 그는 고독을 늣기엿다。 그는 책을 읽기가 답답하면 그길로 뛰여나와서 혼저 송도의 고적을 더듬엇다。

만월대의 옛주추를 밟고 서서 고려조의 흥망을 추억해보기도 하고 부산동 채하동으로 발길을 돌려서, 명승의 자연미를 늣기기도 하엿다。

그리다가 혹은 한두달만에혹은 그보다도 더오래간만에 상경할 기회를 어더서 옥영이를 차저갈때는 여간 기쁘지안헛다 간담이 상조하는 친구간에 만나는것은 누구나 그러켓지마는 집에 드나, 밧게 나오나 오직 고독한 생활을 하고잇는 덕근이로서는 옥영이를만나보는 기쁨이 여간 크지 안헛다。 그는 그를만날때마다 그동안에 서려두엇든 회포를 풀드려서 친구압헤 허러노앗다。

어떤때는──옥영이가 아직학교에서 도라오지 안흘 시간에도 그를 차저갓다。 그것은 옥영이 대신으로 혹시 진영이라도 만나볼수잇슬까 하는 희망에서? 어떤지 그는 그런 생각이 드러갓다。

덕근이는 만날때 마다 진영이가 숙성해지는것이 다시업시 귀여웟다。 그가 진영이를 귀애하는것은 물론 친한 동무의 누이동생이란 점에서, 그러케지만실상은 다만 그런것도 아니엿다。

한길 진영이가 인물이 못생겻슬것 가트면 아무리 친한동무의 누이라도 그러케 귀여워하지는 아니햇슬것아닌가?

또한 아무리 인물이 잘생긴 소녀라도 자기를 잘 따르지안는다면 그를 귀애하고 십흔정이 나지 안홀것이다。 그것은진영이의 천생성미가 그래서 누구에게나 상략히 구는것인지는 몰라도 웬일인지 덕근이는 자기에게는 유달리 따르는것가튼 애정을 늣기엿다。

진영이는 오래간만에 덕근이를 그러케 만나보아도 조금도 서의하게 대하지안코 마치 저의 시굴사는 일가옵바가 차저온것처럼 대하엿다。 어느때 그언제인가 한번은 덕근이가 옥영이를 차저와서 오래간 만에 진영이를 만나보고 그가안으로 드러간뒤에 이런 롱담을 자기도 모르게하엿다。

『자네 누이는 커갈수록 이쁜데── 장래 미인이 되겟는나 한테 보내지 안홀라나?』

『벌서 부터 반햇는가?──그럼 연애를 해보게나!』

그때 옥영이는 이러케 대답하고、마주우섯다。 그러나 진영이가 자기의 친누이동생이 아니요, 빨간 남인줄을 잘알고잇는 옥영이는 진영이를 남을주고십흔 생각은 조금도 업섯다。

呼吸器를 튼튼히하는

조선은 기후관계로 흔히 호흡기병이 만흡니다 하나의예방은 백의처료와갓따는말과갓치 結核에걸닌뒤에 약여다 주사다 入院이다하고 허둥지둥마시고 미전에걸니지안토록 예방하여주서사 늘호흡기를 튼々이하서는것이 긴요합니다 집안사람이나 또는 근처사람이 병에걸닌줄을 아신때에는 반드시견갑하실때에 충분히「비다민에이、더」를보급하여주서사 예방하여주십시요 폐병에걸니는것은 몸에「비다민에이、더」가부족되야 병에대한 저항력이 업서지게된쌔닭이니 무엇보다도「비다민 에이、디」의진국인『하리바』를 연복하시면 병治療가될뿐만아니라 몸전신을근본적으로 쓰더곳처주는 몸보양제임니다

體內에 비다민AD의蓄積量이不足케되면 呼吸器粘膜의 健全分泌液(홀몬)이감퇴되야
一、더위에抵抗力이업서저더위를먹기쉬웁고
二、結核菌이 傳染되기쉬웁고 허약해지고
三、폐병에걸닌분은 병이오래끌며 더욱重하게되나니 이런때에「하리바」를連服하시면 병체를 速히恢復식혀줍니다

하리바는 적은진주만한糖衣小粒임으로 먹기에편하고 한알(一粒)은 普通肝油의四瓦와갓흔力價를가지고잇스니 小兒는一日一二粒 大人은四粒으로로충분한效果를엇게됨니다

『結核에는一日四五十瓦의肝油를服用하라』고말하지만 하리바이면一日十粒의少量으로足합니다

ハリバ
하 리 바

百粒…二圓五十錢 五百粒…十圓五十錢 全道藥房에서販賣함

東京市日本橋區本町二丁目 株式會社 田邊元三郎商店
大阪市東區道修町三丁目 株式會社 田邊五兵衛商店

HV-K-16